南粤日報
第六一四一號
社址佛山福祿路一五一六號
廣州分社 榮欄路一〇九號 電話一二五一六號
社長 李俠夫
本報社電話 社長編輯部 一二〇號 營業廣告部 第三號
本報價目 零沽每份五錢 省外各鄉另加郵費
廣告價目印有章程承索即寄
今日出紙一大張
星期日休刊

巴爾幹戰事愈激烈
德軍迫近南國京城
德跳傘部隊在希臘前線降落
傳匈南兩國已斷絕外交關係

（柏林九日電）據可信消息稱、德軍之希臘巨哥作戰、刻正照預定進行中、相信此兩三日內、第一期作戰便可完畢、巨哥綫之德軍有力部隊、由保加利亞、強行突破南信維亞之山岳地帶、三日間、進擊已達約百公里、業經佔領斯古甫里愛、更沿維爾達爾河、向亞爾巴尼亞國境方面前進中、似已到達距亞爾巴尼亞四十公里之地點、另方從羅馬尼亞、進擊多瑙平原地帶之德軍部隊、以貝奧克蘭爲目標、寄經佔據離貝奧克蘭廿公里之地點、行見此一兩日內、便可進入貝奧克蘭、又從荷斯多里、匈牙利、進擊之德軍部隊、刻亦陸續挺進中、然荷保加利亞與亞爾巴尼亞之連絡、在此兩三日完成者、則巨哥希臘之連絡、便完全告斷絕、爾時從三方面窮追至亞得利亞海岸、希全軍使陷於被包圍殲滅之命運矣、他方希臘、對前進斯部爾姆溪谷之德軍雖亦作殊死戰、但仍照預定擴大戰果、行見划着塞洛尼加、截希臘全土爲兩段、爾時全面的便將受德軍之包圍、且據可信之情報稱、預料巴爾幹之作戰、照現在進行之狀況、大約需六七週間、雖處最不利之狀況、亦可於二個月內完成云、

（雅典九日電）希臘軍司令部發表稱、一德軍以戰車隊砲兵隊空軍部隊、猛攻斯多爾馬溪谷及其東方之冷布羅古甫高地、並以降下傘部隊、降下希軍前線後方、一、東部馬加德尼亞之希軍、因受德軍之攻擊、與主力部隊之連絡、已被遮斷、一、德機械化兵團、大舉突破巨軍之抵抗線、向塞洛尼加進擊中、

（倫敦九日電）此間據接駁羅馬廣播稱、匈牙利政府、聞經以巨機轟炸其領土爲理由、九日巳斷絕巨哥之外交關係云

（羅馬九日電）意軍司令部九日發表稱、在巨哥西部作戰中之意軍部隊及德軍、占領詒國境接續點約六十基羅東南方之巨哥都市克蘭伊云、

（柏林九日電）因巨機之空襲匈牙利國境都市、巨匈關係時益緊迫、九日據抵此間之布達貝斯多情報稱、巨機八日再襲勢智、經匈高射砲隊集中猛射、不得擲下炸彈乃行折返、是日國境小市鎮伊貝特爾附近、匈高射砲擊墜巨機一架、又匈官方對英美傳布巨軍已越匈國境、進抵沙格得之情報、已予以否認云、

（中央社南京九日電）柏林八日電、據德意志通訊社發表、德空軍七日戰況如左、㈠德空軍空襲南國京城兵營要塞防衛陣地等、均中彈起火、㈡另一面猛炸南國鐵道、於匈牙利國境、破壞敵軍運輸路線、㈢由南進襲之英轟炸機侵入德境、當遭德高射炮阻止、并擊落其二架、

（中央社南京九日電）羅馬八日電、義軍司令部發表、㈠南國戰線方面、自阿爾巴尼亞進攻之義軍、正依預定計劃進展中、㈡德義空軍六日猛炸南國國內之敵空軍根據地、擊落敵機三架、炸燬停於地上之飛機十七架、㈢昔蘭尼加方面、德義兩軍佔領巴爾色特克拉、

（中央社南京九日電）羅馬九日電、[illegible]

（中央社南京九日電）羅馬八日電、[illegible]

京炸彈案破獲後 馬嘯天發表談話
暢談緝兇經過情形 今後極力鞏固治安

（中央社南京十日電）南京于四月二三兩日、在夫子廟、南京大[illegible]連續發生炸彈傷人案、[illegible]本月八日在[illegible]見、特于昨九日[illegible]天氏、[illegible]此次對于南京[illegible]兩戲院、被害方是[illegible]彈炸傷多人一案、本人職司政警、負疚良深、本署事先防範未週、深滋遺憾、此應向全市七十萬市民致歉者、僅於發生以後、立即指派全部外勤人員、四出偵緝、限期破案、即本人亦逐日親往各旅館、及通衢要隘、分別巡視、未稍息、一面飭令偵查網、晝以繼夜、不眠不休、盡力偵緝、并加派幹部人員、協助警廳及友邦憲警、晝夜檢查、雖經三數日內、由警廳將首從各犯、予以緝獲、但本署所派偵緝人員、俱能盡量協助、於心稍安、嗣後本署當竭盡心力、遏止激方惡毒卑劣之行爲、庶使京市治安不致擾亂、尚希各界通力合作、對于無業流民、及行蹤詭秘之人、隨時密報本署、以便派員偵查、而予防範也、

日永野海軍大將 補軍令部總長

（東京九日電）伏見軍令部總長宮殿下、自昭和七年二月就任現職以來、十年來於日帝國海軍最高之勤務、樹立許多不可磨滅之輝煌功績、本九日已行告休職任、後任總長、已決定軍事參議官永野修身大將承繼、親補儀式、已於是日午後四時半、於宮中鳳凰廳在近衛首相侍立下舉行、是日下午五時軍令部正式公表、

日軍進駐越南以來 華僑心理漸轉變
期待與日本協力之現象已表露 本月中將在河內開日華懇談會

（河內九日電）自日軍進駐越南後、六十五萬華僑之動向、頗值注目、最近已漸由抗日而轉向期待與日本協力對南京政府、亦均抱有顯著之關心等等、即是自昨年十月、以日軍進駐爲轉機、所有歷來對華僑間進行抗日運動之藍衣社、司司[illegible]領事館員等[illegible]方機關分子、因越南當局之彈壓、及懾於日本現地勢力、故漸形銷聲滅跡、尤其於越東京地方、繼渝領館之封鎖、肅清秘密結社、故表面上、抗日運動已完全告諸停熄、又于越南華僑中心之錫廊西貢地區、亦因去一月下旬之停戰會議、眼見日本之實力、乃亦陸續與日本商店交易、保証生活安全、尤其以米之交易爲大宗、形成南部華僑、經濟的與日本緊密連絡、此時恰南洋華僑鉅子陳嘉庚、宣言與抗日運動絕緣、亦受到意外之大影響、最近此間、親汪機運已具體的表面化如左、一、去卅日於[illegible]會、河內海[illegible]集有約百名之華僑代表、[illegible]一、最近越南當局、因取締密輸事、搜查華僑家宅、華僑代表對此、咸依賴日本現在當局向越政府抗議、一、華僑代表六十名、定本十六日、在市內亞細亞酒店、招待此間日本人會、舉行日華懇談會、

華北防共委員會 決定組織要綱

（北京九日電）華北剿共機關、刻在籌備中之華北防共委員會、前經於三日之華北政務委員會常委會、決定組織要綱、於八日正式公布、即日施行、一俟常務委員等人選完畢、便於四月下旬開第一次委員會、實施強力的防共工作、[illegible]、委員長由華北政委會[illegible]兼任、委員則由政委會各常委、政務廳長、秘書廳長、及新民會正副會長充任之、

日外相 逗留莫斯科 赴名勝遊覽

（莫斯科九日電）日松岡外相、逗留莫斯科期間、頃已決定延展至本十三日晨、始行首途歸國云、又松岡外相、九日午前、[illegible]、赴意大利大使館、出席羅森大使之招待午餐會、

國府命令

（中央社南京九日電）國民政府令、四月九日、茲修正鐵道部組織法公佈之、此令、主席汪兆銘、立法院院長陳公博、

日冀[illegible]會決定在五月 開中央地方協力會議

（東京九日電）日本大政翼贊會、九日午後、開首次首腦會議、協議再出發之一切各問題、對下列各案大體、意見已告一致、一、昨秋之臨時中央協力會議、凡外交政治經濟等各問題、經已答議會之質疑、但今後、則僅對有直接關係國民生活之各問題、作下情得以上達議題之整理、一、議事方式、亦於議會者、避免形式的質疑應答、眞正的相應協力會議、以作建設的會議方式、一、定五月中、開全中央地方協力會議、

日方推定 上海工部局 參事官人選

（上海九日電）上海租界最高行政機關之工部局參事官、其本年度參事會委員之決定、前經日本總領事館當局發表矣、即雖不依一切選舉之方法、[illegible]分配國別代表、以中國四、日英美各三德一其他中立國二推選之、日方於八日開納稅者會時、議決定推選下列三氏爲參會委員、九日巳由[illegible]總領事、通知工部局矣、計堤勇太郎（三井洋行支行長）岡本一策（前新加坡總領事）矢島安達（郵船上海分社長）、

菲洲戰報

（開伊羅九日電）據阿司令部所發表一最近之公報稱、英軍前頭部隊已佔領約離阿地斯阿巴巴十八里之美斯蘇地方、現今英軍之挺進、仍繼續進行中、

（開伊羅九日電）據英軍之軍事發言人稱、南菲洲軍隊於佔領美斯蘇地方後繼續向敵軍增加壓迫、開伊羅方面之人士相信、因阿地斯阿巴巴地方內居住有許多意大利之婦孺、故該城意軍令將之放棄、又該發言人敘述利比亞之戰況稱、無特別重要之戰事發生云、

（開伊羅九日電）此間宜稱、英軍已佔領阿杜華地方云、

失印聲明 [illegible]

結束 [illegible]

買屋 [illegible]

買舖 本堂憑中買受何祖何鈺[illegible]山瓦巷上街新編門牌第七號[illegible]上蓋連地四圍墻[illegible]木石俱全[illegible]國曆五月六號交易[illegible]一經交易後概與本堂無涉

買屋聲明 本堂憑中買受雷世昌堂[illegible]謝氏[illegible]大基頭社巷門牌第[illegible]號[illegible]照土地登記証爲準[illegible]交易如有重典重按[illegible]一經交易後概與本堂無涉

催收租 本園承佃夏濟陰堂[illegible]

承股聲明 [illegible]

退股聲明 本堂[illegible]

退股人 積厚堂 和興堂 三益堂 區洗氏仝啟 大有堂 集裕堂

買舖 集裕堂[illegible]米號[illegible]四月十六日交易如有任何[illegible]涉[illegible]

聲明 先父[illegible]巧明公記火柴廠本字第一[illegible]

買屋 本堂憑中與朱功甫[illegible]

梁英啟事 [illegible]

買舖 [illegible]

買舖 [illegible]

買[illegible]

買舖 [illegible]

買屋 本堂憑中買受[illegible]

頂舖 [illegible]

退保聲明 [illegible]

佛山[illegible]同啟

按業 [illegible]

陳[illegible]

買屋 [illegible]

買屋 [illegible]

典屋 [illegible]

買舖 [illegible]

袁天蔭 [illegible]

買屋 [illegible]

律師何緯餘 事務所廣州市大馬站三十七號 電話一二一四 佛山通訊處[illegible]仁生藥房 三八七四

西濠大酒店 增設最新式[illegible]

[illegible]牙[illegible] 手術安全[illegible]

德戰車隊突入希境
攻陷塞羅尼加要港
希土陸上聯絡線已被遮斷
南要衝數處亦陷德軍手中

（柏林九日電）德軍司令部九日午後特別發表稱、強力之德戰車隊、已由巨哥方面進擊南方占領塞羅尼加矣、德軍因占領塞羅尼加、則突入愛琴海與土耳其國境、挾巴耳達河托拉基亞地方之希臘軍隊、便完全陷于孤立無援之狀態、且突破孟他克沙萊納之德軍、已占領克塞智而達愛琴海、現尚繼續挺進中、南哥戰線、於斯古甫里埃、貝勒斯占領後、便向亞耳巴尼亞東部國境、占領信雌、德寶、蒲里勒蒲、

（柏林九日電）塞羅尼加被德軍占領後、退處巴耳達河東繼續行抗戰中之希臘軍隊、九日晨已悟抗戰之無益、拋棄武器申請投降、

（倫敦九日電）英國政府、九日正式承認德軍於九日午前四時突入塞羅尼加、

（雅典九日電）據此間　哥公使館發表稱、鉅哥軍已放棄巴耳達溪谷之要衝斯古市利埃、德軍占領後、刻仍攻擊其北方廿五公里之甘地尼斯中、

（伊斯丹堡八日電）據抵此間情報稱、德軍前鋒部長、七日已占領亞歷山大、波利斯、到達愛琴海、按該地以馬里塞河爲界、爲希臘土耳其國境、最近沿岸之都市、故希臘土耳其間之陸上連絡、至是遂均完全斷絕、土耳其方面、因希臘領一帶、已淪於德軍手中、故力避捲入該地戰爭糾紛之危險性、頗形安堵云、

（柏林九日電）希臘巨哥戰局之急迷度對樞軸方面有利展開、盛傳匈牙利、羅馬尼亞、保加利亞等對巨哥失地要求、持同盟三國之參戰問題、德國對此等諸國之參戰如何、極大重視、推測採取各國政府之自由意、思持放任態度云、（山）

華中日海機 襲擊長沙
向市內外軍事倉庫 作低空的猛烈投彈

（××基地十日電）中支艦隊報道部發表、××部隊長、率領之海軍航空部隊攻擊隊、於九日冒雨飛襲進擊長沙市、向該市內外之軍需品倉庫數所、予以低空猛爆擊、收多大之戰果、日方並無損害、

德海空極呈活躍 英本土又遭猛炸

（柏林九日電）德軍司令部發表、由保加利亞進擊之里斯多元帥所部機械化部隊及步兵數個師團、突破巨哥軍之國境防衛、越極困難之山嶽地帶、進入斯古甫里埃盆地達百公里以上、渡過巴耳達河、成功遮斷巨哥軍與英希兩軍、一另一部德軍、已於南方稀斷丁爾湖、進出希臘領土、現在止於南部信比亞、已獲俘虜二萬、中有將領六名、一、德意兩軍、於北菲基列拿加地方、七日已到達爾拿、一、德機轟炸、於英國東岸、擊沉四千噸級之商船一艘、并有三艘亦受大損害、一、德機數百架、昨八日夜反復大舉猛襲英格蘭南部之中部各港及工業中心地帶、集中炸彈於製造工場、各處莫不發生大火、

廣州市孤兒院 教孤兒習工藝

廣州市孤兒院、自成立後、關於辦理教養孤兒進行、異常積極、茲查該院院長韓家政、爲增長孤兒智識技能起見、除教授以中日文法及刺繡製造草鞋竹掃把等工作外、日間擬聘請富有技能之教師多名、分授各孤兒織造毛巾線襪衫等藝術、俾日後能自立云、又該院以日前兒童節、市內各機關團體送來兒童恩物及食品甚多、昨特派員分赴各機關團體致謝云、（生）

渝首腦部會議 決定制裁中共

（香港九日電）據重慶來電、渝府五日於重慶召開之臨時全國軍政長官會議、八日第四次會議已告終結、查該會議內容、（1）對於中共之公然潛行的政權奪取工作、乃至叛亂準備行動、決定嚴重彈壓予以制裁、（2）對中共之反動宣傳、決行嚴重加以彈壓、

漢民路及十八甫災區 工務局計劃重建
籌撥鉅欵重建舖戶 俾能恢復昔日繁榮

查廣州市漢民路、市西十八甫路、昔爲繁盛之商業區、事變後、慘遭焦土、頓成丸礫之場、自廣州日趨繁榮、建設事業、踏進蓬勃時期、惟漢民路十八甫路等災區業主、仍未歸來、其地才荒廢、於廣州市繁榮進程中、實有莫大妨碍、市工務局盧局長有鑒及此、爲恢復漢民路及十八甫一帶災區之繁榮、籌備現金十萬元、計劃在以上災區、重建店舖、關於此辦法、聞在積極策劃中、俟建築圖則繪就、不日當可招商承建云、（明）

日外相與莫洛托夫 繼續開重要會談
阪本首席隨員發表會談情況

（莫斯科九日電）日松岡外相、於九日午後四時、再赴克列姆林宮訪問莫洛托夫人民委員會議長、繼第一次之會談、再作重大會談、歷時凡三時半、旋由阪本首席隨員發表如下、本日由午後四時起至七時半止、雙方由翻譯再繼續七月之會談、所談云、又聞於十一日預定由克林姆林宮歸來後、再作會談云、

德軍司令部 發表菲洲戰況

（柏林九日電）德軍司令部發表、洛美爾中將指揮下之亞菲利加遠征軍及意軍、在地中海海岸之媧爾拿大激戰之後、及突破攻拿西南八十公里之維爾媧茲卑占領、此次戰鬥捕獲英將官六名及二千名以上、兵士、及武器彈藥捕獲品實數計不出來之多云、

市衛生局 籌設市立癲瘋院
派員赴各校爲各生注射防疫針

廣州市衛生局、現爲維護市民健康、救濟一般貧病者起見、日前除籌設市立醫院外、昨并籌設癲瘋院及接收精神病院等事宜、但關於上列兩事、現在着手計劃、一俟計劃完竣、呈准省府後、即開始建築及接收、又該局現以市內各學校、春假期滿、各生均已恢復上課、爲維護各生身體健康起見、昨十日起、派出檢疫團醫生多隊、分赴市內各中小學校、與各學生注射防疫藥苗、計受注者共萬餘人、連上統計共約四萬餘人云、（復）

警教所第二期女警 昨舉行畢業典禮
日內將派赴各分局充任警察

（中央社廣州訊）昨（十）日上午八時、廣東省警察教練所第二期女學警、在省會警察局禮堂舉行畢業典禮、是日到會者、有省警務處、省會警察局、暨各機關高級長官、該所全體職員學警數百人、行禮如儀後、即由教育長報告教育經過情形、繼由警務處科長王仲和代表汪處長訓話、暨警察局長郭衛民訓話、語多勗勉、學警答詞畢、即高呼口號、禮成散會、又查各學警畢業後、將於日內分別派赴各分局充任警察云、

省財政廳體恤商艱 煙葉煙絲准自由買賣

省財政廳長汪宗準、關懷民瘼、極爲迫切、近因鑒於本省烟葉烟絲、由農興公司搬出搬入、統一辦理、而烟葉行商、則受莫大痛苦、爲體恤商艱起見、不日撤銷該農興公司、嗣後烟葉烟絲、搬出搬入、由行商自由買賣云、（明）

小評　市行商會議

財廳汪廳長昨爲整理省金融。特召集廣州全市商行舉行會議。以謀解決一般人深感法幣的辦法。誠屬必須。

查現在市面由於一般銀業中人圖個人的私利。操縱挖扎。而一種的法幣。竟分上中幾直版大頭細頭之別。這影响於社會金融機構非常的鉅大。即間接對於農村經濟亦遭到了極大的波動。而市民遭到無形的損失。尤不可勝數。所以爲了安定金融對於這種歧視法幣的風氣。必須禁絕的。可是我們要徹底的禁絕這一種的流弊。就非官商協同辦理。不易收到完善的効果。所以這次市商行會議。乃亟需於召集。在汪廳長主持這一次的會議。我們希望能夠迅速解決歧視法幣的流弊。

固體化毒膠
專治花柳惡毒。皮膚瘡毒。痔瘡。偏刺白毒等患。保能根本痊癒。見效迅速。每盒八毫。連食數日。藥力功效。尤爲偉大。
特製扶元搜毒膠 每盒二元
（專賣門沽並新奇代理）舖在廣州長壽西路八十五號 必靈藥房製

孩童福星
百年老牌兒科珍品「大昌疳積餅」專治小兒腸胃各病、一切疳積虫積、功能除腸虫、肌肉健脾胃助發育、可保孩童何止千萬數、有兒女宜常備此餅、每月食兩一次、茲爲改良新裝、加刊本主人鄺仁山肖像以杜假冒
廣州經理：老威 普濟 西南 利華 民興 六國
著名出品：燕窩肥兒糕 麥精代乳粉 肥兒積散
各大藥房餅家均有代售 總行廣州上九路一零六號

港粵 波斯布行

大帮波斯粉布膠王到廣州
本行專辦波斯粉担保化驗保無雜質混入印度植物「柔布膠」駱駝牌金獅牌壽星牌正貨到廣州批發零沽價格克己
香港總行德輔道西二百二十二號二樓
廣州分行海珠南路𨺗二樓電話一五七〇二

法國醫學專家
何棣華 迅速根治花柳白濁
專科花柳 立愈淋濁 白濁花柳 特效診驗
滅毒針（滅毒根）乃撻滅梅毒螺旋菌特效聖劑
濁根丸（滅濁根）乃撻滅白濁雙球菌特效聖劑
能根治立愈保証即日止痛止濁 四天重症九天激底根痊功效確實神奇
全部診驗費中針射 內服二元 廿元 卅元 五元負責根治（郵滙購藥担保寄到）
（醫所）廣州天平南路新亞隔鄰 電話：一五九六〇

律師楊成華
（事務所）大德路五十二號三樓
（電話）一二三四〇

醫師吳强華 老手專割包皮
暫收十元 絕無痛苦 包理妥當
專治花柳白濁 射針 脫痔 縫補陰道缺陷
女醫李超凡 李潔芳 主理婦女全科難孕閉經
診所 廣州太平南路五十二號

醫師淩少川 專割包皮
▲收費八元 ▲包理妥當 ▲割時絕無痛苦 割後工作如常
特治男子腎虧遺精早洩陽萎等症
經濟速愈花柳白濁皮膚
謝錦梅主理婦女全科
醫務所廣州市海珠中路廿五號二樓

爛肉 田瘡 天民膏
生肌埋口拔毒止痛風濕跌打 最爲好用屢醫不效快來買盒 大洋角半如不應效倍銀奉還
立止發冷丸 每瓶角半 無欺叟童 價目普通
總發行廣州天成路 佛山普君墟福寧路 藥房商店均有代理

德醫 王昌璞 專醫 花柳白濁 內科
女醫李綺綾 專醫婦女花柳濁帶諸般病閉經難孕改造曲線
附設留醫產（留產）限日全愈保無復發（檢驗血毒）
醫所漢民南路一六二號二樓 電話：一六七七三號

健體養顏

盛麗顏補腎研油

返老還童維他活寶
M.FOI SHING
精氣補血補腦補神固腎養陰 返老還童
的神效 不可思議

花國皇后

妓女。有公私之分。有上下級之別。不論任何國家。任何都市。妓女爲人們的需要。她的傳統性生生不滅。普遍着全世界。都市越繁榮。妓女越繁植。倘不幸與不潔者交。毒菌由此傳到體內。尤其是淋病最易傳染。若患者失於及早治療。病期有遠到數年之可能。殆害匪輕。如服用「毒金雷」有消腫去炎之功。「毒金雷」有殺菌滅毒之力。「毒金雷」絕對能爲男女淋病者效忠一切。
佛山永安 永祥 中法 經理

痢症丸
此丸立止紅痢白痢近日痢遠年痢閉口等痢痢血濕熱積滯肚痢肚痛
廣杏林蛇店（新選）
桨欄路一三七號 電話壹二四八二號

醫學常識 第二課
良友 瘡療粉（外洗冲凉第一佳品）
效能
週身覺痕癢一洗便舒暢
瘡科與爛肉洗過去百毒
皮膚共疥癩洗滌癒得快
勝過舶來拉蘇臭水十倍
總批發 良友西藥房（德中路一八五號）電話一五七八八號
佛山總經理 中法大藥房

整理沙田保護農民
廣屬護沙委員會成立
該會設委員廿一人護沙隊六中隊
先行成立一中隊分赴各沙田駐守

省財政廳、鑒於粤省各縣沙田、數逾二百萬畝、多數膏腴之地、出產甚豐、若能整理得宜、上可以裕國課、下可以利民生、關係至爲重大、上年五月該廳成立、沙田早造即須開征、因時間倉卒、遂援照從前成案規定沙田底額、招商投承、開辦以來、因護沙隊尙未成立、征收殊感困難、辦理毫無起色、現卅年度晚造征之期又屆、自應改善辦法、以期增益稅源、惟欲完全整理計劃、必須有一貫方針、不可畏難、不容遷就、舉凡征收名目於統一、沙於紛歧者、務先歸於統一、保護力量未能周密者、尤貴求其充實、庶可杜人民之藉口、免被累之覬覦、成算既操、收效可必、特決定設立廣屬護沙委員會、前經擬具組織辦法、案經呈奉省府核准通過後、該廳即積極進行籌備設立、經月餘之進行、已告就緒、遂於昨十日舉行正式成立、開始辦公、在此推行新政當中、爲符合節約之旨、與禮儀式從簡、查該會設立主旨、一、整理沙田管理辦法、二、決實力保護農民、以期促進生產、會內組織、設委員廿一人、由財政廳長遴委、於各委員之中、指定常務委員五人、并於常務委員中、指派一人爲主任委員、該會設總幹事一人、下分三組、每組設主任幹事一人、幹事若干人、并設督察員巡催員及辦事人等若干人、查主任委員淩遠材、常務委員兼總幹事鍾衍慶、常務委員李智菴、薛逢瑛、陶慕唐、委員盧德、馮葆熙、何少儒、商守約、吳慶珊、李拜言、沈文興、當然委員李道純、李智菴、盧寶永、歐大慶、蘇偉時、鄭挺生、梁晨梧等、該會設護沙隊六中隊、每隊人數計五百人、現由財廳委任現任中央軍校總隊長黃志毅爲護沙大隊長、負責先行成立一中隊、該中隊人員、由第二旅彭旅長抽調幹部人員充任、及由番禺縣李縣長抽調警察五百人、又先行編組成立一中隊、分赴各沙田區域駐守保護、其餘未成立之四中隊、則由東莞番禺中山等縣招編訓練、積極成立云、（妃）

當局切實執行拘懲歧視法幣

關於三行法幣通流、及不得分出各項名稱、任意操縱案、經前日各行商會議通過、然以流通法幣、市面感輔幣短少、已決定請財部撥二百萬來粤、此案決定後、市面各行、尤其是一般批發業、認爲今後金融、當可更趨樂觀、由是昨日大洋在市價值、步步扳漲、至法幣暗盤及分出各目、昨已由當局函請警察局、飭員密查、如再有歧視、予以拘懲、並令各機關、嗣後對於三行法幣收入、不須揀擇、以重功令云、（香）

市社會局救濟文盲
擴充全市民衆學校

市社會局、對於民衆教育、現擬最短期內、切實推進、除籌設市立民衆教育館外、現決將市內民衆學校擴充、前設有之平民識字學校、亦擬予以調整、目前關于推進民校計劃、已在草擬中、將來全市各市小一律附設民衆夜校、以救濟失學之文盲、至通俗圖書巡迴閱覽、亦決俟民教館成立之後、即可舉辦云、（香）

南海防疫運動開始後
昨舉行注射情形
縣府各機關職員昨紛注射完畢
今日往縣立學校爲各員生注射

南海防疫運動委員會、運爲杜絕虎疫發生、保持民衆健康起見、特於昨十日起、舉行防疫注射、消息經誌昨報、續查昨日各注射工作人員、業已分頭出發、計全市共設注射班八班、除第一班至第六班、分別負責佛山六個警察分駐所地段外、其餘第七班、則負責水上注射、第八班、負責分赴各機關團體學校爲各公務員及各校員生注射、該會原定計劃、擬分區戶施行注射、嗣以耗時太多、工作效率、未免遲緩、故改在各分駐所段內擇繁盛地點舉行、俾資普遍、至縣政府警察局、聯防總局、征收處、各偵查部隊、警察隊、看守所等職員、則已於昨日上午九時、由第八注射班分別注射完畢、以爲民衆表率、該班今日

當局促進商業繁榮
籌設運輸委員會

省當局爲促進本省商業繁榮、對於各地交通、已積極促進整理、以期運輸便利、充實農村經濟、頃據省當局、爲扶助商人貨物運輸、俾謀利起見、特[illegible]設立全省運輸委員會、[illegible]運輸事業、[illegible]進行中、不日可望成立云、（[illegible]）

經濟消息

（金融）入票每百元出二百四十[illegible]元、入票[illegible]十九元一[illegible]、[illegible]每百元[illegible]百八十元、出三百八十五元、[illegible]百元[illegible]二百[illegible]十[illegible]

（米市）齊眉九十四元五、金山站九十二元四、[illegible]米八十五元五、粗[illegible]米八十四元四、赤玉八十元、大糯九十三元、[illegible]七十七元五、白碎七十一元二（大洋算）

（[illegible]）齊眉穀六十七元五、金山站穀六十[illegible]十[illegible]元、[illegible]穀六十六元、赤穀五十九元、（大洋算）

（糖麵）二十四號粗砂一百卅五元、六號粗砂一百卅二元、乾爽糖白糖一百卅五元、大片糖一百二十元、紅糖十八元白[illegible]四十[illegible]

（海味）[illegible]三百八十元、[illegible]三百七十元、[illegible]一千九百八十元、[illegible]一千四百四十元、[illegible]二百八十元、多菇[illegible]

省行貸款
採辦洋米已運到
財廳計劃發放市內調劑
市面米價將有急激下降

省銀行二百萬元貸款採購洋米運市調劑救濟、抑平米價、前經由財政廳正式簽約提款採購中、查該項貨款洋米、昨日經運抵市、省財政廳爲調劑民食、抑平米價起見、特擬決定將該項洋米大量發放商人售賣、現經計劃辦法中、在最短期間內、即可實現、本市今後糧食、得此大量調劑、確保不虞缺乏、米價將有急激下降云、（妃）

當局嚴予拘捕
私娼妓無證接客
昨拘獲黃影紅等四名解案懲辦

南海衛生當局、前爲預防花柳病傳染、保持公衆健康起見、曾舉行娼妓健康檢驗、并規定每月分上下兩期施行、計上半月一號二號、下半月十六十七十八、爲檢驗期、一經醫師檢定無毒後、即發給健康檢定証、方許執業、查自開始舉行以來、各娼妓遵令受檢者固多、而藉端規避、不受檢驗者亦不少、當局昨特分飭佛山警察所嚴予檢舉、倘無健康証明書、而擅行執業者、一律拘案懲戒、并於昨九日夜間、派出警察多名、分赴各旅店檢查、結果計天然旅店等拘獲嫌疑娼妓二十餘名、帶返該所發落、除其中查明無罪當庭釋放者外、其餘黃影紅、周妹、麥燕、梁蕙儀四名、因無健康証接客、違犯取締娼妓條例、即予轉解縣警察局懲辦、

和平杯籃球公開賽
定期在廣東大學舉行

（中央社廣州訊）廣東體委會主辦之和平杯男女子隊籃球公開賽、經已截止報名、比賽秩序、亦已編配完竣、現定期由本月十四日起、在廣東大學球場開始比賽、該會昨已通知各參加與賽團體、以便依時到場比賽云、

女孩被人誘拐
途遇父親幸獲截回

佛山朱霞里居民郭順、年五十餘、前在廣州傭工、近因失業家居、乃與妻何氏出作苦力、每日早出夜歸、家中祗餘其十歲幼女阿甜留守、距至昨八日上午九時、有素識婦人梁區氏到其家對阿甜稱、謂其母現在中山橋作工、囑阿甜取鞋一對、隨伊帶去、阿甜年幼無知、信以爲眞、乃攜鞋隨之而往、迨至中途、梁區氏預約一男子擬將阿甜誘拐、不料行至竹欄附近、突與郭順相値、阿甜乃上前高呼其父、郭問來此何幹、甜具告之、郭不勝詫異、轉覷男子、早已不知去向、乃知梁區氏串同男子誘拐、乃將阿甜帶返家中、一面找覓梁區氏理論、

市立兩中學昨舉行
成立週年懇親會

廣州市立第一中學校、第一女子中學校、成立迄今、已屆週年、兩校昨日分別舉行週年紀念典禮暨懇親會、是日兩校佈置、煥然一新、上午九時、市一中舉行紀念週年典禮、社會局長陳嘉藹、有各機關各團體代表等數十餘人、並全校學生、首由代校長丁邦琦致開會詞、繼由陳局長致訓詞、來賓相繼致詞、於行樂悠揚中、禮成散會、陳局長旋赴市女中參加典禮、迄至十時、行禮如儀、鄭校長致開會詞、繼由陳局長致訓詞、來賓相繼致詞、禮成散會、兩校於典禮舉行後、繼續舉行懇親會、由各學生表演游藝助慶云、（明）

市府設計委會
暫緩設立

（中央社廣州訊）廣州市政府、前爲增加行政效率起見、擬組織設計委員會、以輔市政之推行、此案經由市政會議議決組織、并經呈奉省府核准、茲以國家正在變亂之際、關於建設社會公益等事業、在在需財、駢枝機關實應盡量縮減、故設計委員會現決暫緩設立、以節公帑云

播音秩序

廣州市無線電播音台、四月十一日上午六時四十五分朝早致候、六時四十分播音體操、十時五十九分、時刻報告、十一時一分日本語新聞報告、十一時四十分、播音體操、十一時五十九分、時刻報告、下午十二時一分節目預告、十二時五分、特備音樂、廣聲社十二時四十分、粵語新聞報告、一時、一時特別報告、一時十分、西樂唱片、一時四十分、英語新聞報告、二時、潮州語新聞報告、二時十分、客家語新聞報告、二時二十分、播音休息、晚間五時、向皇軍將兵播音、六時日本語新聞報告、六時卅分、兒童節目、㈠對海外小同胞、夕㈡兒童新聞、七時、演講、講題各縣政府政務警察訓練的重要和方法、由廣東省政府警務處伍魂、七時二十分、中樂唱片、八時十分、西樂唱片、八時三十分英語新聞報告、八時五十分演藝、九時十分、演藝、故事、三國誌、何覺非、九時二十分、特別演講、九時五十分、粵語新聞報告、十時十五分、明日節目預告、十時二十分、潮州語新聞報告、十時三十五分、客家語新聞報告、一時二十分、播音停止

許仁補腎丸

名醫聖藥　許仁補腎丸、專醫男子腎虧陽萎、發育不全、不能人道、遺精早洩、精稀精冷、子嗣艱難、先天不足、色傷長寒、神經衰弱、腦病善忘、眩暈耳鳴等症、均立即奏效、保証痊愈、許仁大醫師專醫腎病事路四十五號許仁醫院、廣州豐寧路四十五號許仁醫院、并贈閱補腎丸說明書云云、

黃貞菴膏藥
廣州一德路口　普濟藥行
經理百餘年來　桨欄路　老威藥行　世界膏藥之王
本藥行品外名家正色藥品
陰陽惡瘡　風濕痔瘍　腫痛爛肉　癰疽瘤瘰　刀傷跌打　脚症毒症
根本消滅
黃貞菴鋪址被火後已遷香港永樂街營業並無另枝別店　諸君惠顧提防僞冒影射

任警魂　花柳白濁
醫師　新法速愈
專醫生疳疔芒菓骨痛白濁膏淋大疔廣瘡女科婦人暗診　鹹嘅航病白帶閉經　瘋癲　立決見效　不論新久毒惡負責斷根　診費一元（分所）太平南路四四四號二樓

增價
江伯昭醫生（掃痰丸）專治頑痰怪症中外馳名現因原料飛漲故將價格畧增以資彌補決定由三月廿八號起每樽大洋六毫特此登報週知
省行　梯雲東路二十號

潘芳芬
女西醫潘芳芬　著名特効生育丸　嗣醫不孕婦女　擴大女子乳房曲線　吸濕器　通經水　包醫閉經
女醫院：廣州豐寧路四十五號（電話壹六六六壹）歡迎

許仁
病腎名醫許仁醫院　廣州豐寧路四五號電話壹六六六壹
最新特效　擴大器（專醫男子腎虧、發育不全、不能人道、見色即洩、陽萎、先天不足）　補腎丸（醫腰痠、夜尿、遺精、早洩、腦病善忘）

勿謂糖貴魚大件崧糕賣大鮑
暫收式毫價廉物美不計血本志在宣傳如不應驗原銀奉回　廣州市故衣街五洲藥行總經理
代理　佛山中和廣安　就記
文彩記　和安　製發

川貝枇杷露
正方正法　治痰治咳　肺癆肺痿　逢函化吉
各埠藥房均有代售
廣東潘高壽老號創製

檸檬露
止咳化痰？快如閃電？
痰多咳嗽！
檸檬露人稱道　稱道化痰好　只有此一樽　救得内傷佬
近因偽冒太多　特改用三色玎式版加發明人肖像縮細内章以利認瑜并採用精緻凸字大小二樽
Po Chai Drucs
中國普濟老藥行
各大藥房均有代售

普濟藥行
人人滿意到處暢銷
專醫痛症快過打針
檸檬精
一德西路門牌五三九號電話[illegible]　[illegible]君採購

湯頌[illegible]
專醫手脚筋絡疼痛麻痺偏枯癱瘓

愛羣酒店
經營業務　旅業　中菜　西菜　日本料理　理髮
本酒店位處長堤交通便利、房間全部新式裝置、配合適宜中菜西菜及東洋料理具備各式精美點心、價格特廉、室無不具備應有盡有
電話　營業部一七一二　[illegible]
（四）代領往港移民入境證
廣州建發旅行社……太平路一四八號　電話一四六七〇

廣州電氣公司
廣州市電力廠指定工事
本公司完全華人資本對於安裝電燈電氣大小工程特聘有名大日本技術主任料理務求經濟快捷妥善更兼聘定專門人材修理摩打及其他電氣等類工程如蒙惠顧格外歡迎
（地址）廣州市拱日東路八十號　電話營業部一五二六九號　技術部一〇一九三號

昇平有聲影院
廣東共榮會經營
佛山昇平路電話壹伍號
四月十一日起放映　日本出品　全部神怪門法國語對白有聲巨片
孫悟空
▲本片是西遊記中最精彩的一段（請不可錯過）
兒女英雄
主演　范朋、雪尾、[illegible]
每晚放映（夜間）六點半至八點半止、八點半至十點半止

遺失良民証
本人於日昨出外遺失南海縣政府發一三二四八號良民証乙紙除報館外特聲明此証作廢　李[illegible]

買鋪
本堂今向[illegible]業主[illegible]自置吉舖一間坐落[illegible]門牌第六號東便[illegible]舖一間、及[illegible]門牌[illegible]、價銀[illegible]於本年四月十八日交易、倘有來歷不明等情、向賣主理交收概與本堂無涉、特登報聲明爲據

南光

胭脂 (十)

女人不可一天沒有它　它也藉着女人而生色

古代的胭脂。比起現在的胭脂却有差別。胭脂是各種花液的混合物。做實。沒有現在的那般嬌艷。後來由硬性的胭脂紙演變而爲軟性及固體的膏。最近流行的好萊塢唇膏。色香兼備。中人欲醉。比起女人嬌滴滴的語調。更要動人。更被視爲女性的恩物。

張敞畫眉。古今傳爲艷事。可是我總覺得給女人抹胭脂更來得甜蜜別緻。賈寶玉的愛吃口紅。乃眞風流者。胭脂素偉大乎哉。

這裏讓我說一句煞風景的話吧。女人抹脂粉是不上算的。它並不能長久的增進了女人的臉部美。相反地女人抹了胭粉。不但消失了她的自然美。並且脂粉含有多量的鉛質。很容易消損女人嬌嫩的肉質。摩登的姑娘們。我僭像的告訴你吧。如果要你們的櫻唇美麗。並不需要抹唇膏的。只需要每天洗臉時。拏臉巾向你的櫻唇輕輕的擦數十下。那麼只消一個月。你的櫻唇比抹上唇膏還要晶瑩鮮艷。不點而紅了。這時不是使異性們更加的艷羨嗎。

在自然美的口號下。胭脂除了點綴兩頰。快要成了落伍品。只不知摩登的姑娘們。對它有沒有依戀哩。

熱情的越女 (中)

秋原

摩登的風尙。在現世界每一個角落中都已普遍着了。可是在越南一地中。則似乎沒有同化的現狀。因爲越女們的衣飾。仍然是保持着那舊日款式。一切時髦服裝。絲毫沒有改變。穿高跟鞋。穿旗袍的剪髮越女。求遍越南。恐怕除外籍女性外。很[illegible]之令人傾羨。還有[illegible]她們都是溫柔嫻特。絕無一些輕佻習性。而且[illegible]分別。她們又大都能夠[illegible]勞任事不倦。雖然家貧富有來嫁的時候。還有躬耕於田畝間。和一般男性同任勞作。這又和華女的稍有餘貲。就安處閨中享其小姐少奶優閑生活有差別。華僑也爲這樣原因。所以有不少不願和本國女性結婚而反求之於越女的。(待續)

逸廬詩話 (十三)

逸廬

作詩不難。所難者作詩眞之一字。近世之所謂詩人者。動輒滿紙牢騷語。直等於江湖術士之口吻耳。復何有詩之可言哉。余自南歸。新交中能詩者。有鄭重楊柳二君。詩均直抒胸臆。不斤斤於詞藻之雕美。玆各錄一律如下。鄭君過眼云。「過眼春花歷歷妍。曉來乾鵲噪邀喧。氣能斬馬都嫌故。酒不由人只自便。坐覺捫胸猶兀在。宋廬斯世已唐捐。成詩何只餘事。終恐浮華自圓。」楊君病中一首云。「遁跡山林願屢違。隔簾人瘦絲楊肥。了無思緒心發。臉有愁鳥飛。繡枕花多慵擁鬢。幽窗寒重倦熏衣。病中氣惱黃昏後。吩咐遊絲緊繫暉」。一片深情。不能爲淺人道也。

新讀張九奇綁票詩云。「一匹貧無縱票代以人。東家大戶我爭穴。西家小兒我財神。迎神刀手。縛神馬後走。有金送神歸。無金藏神首。兵剿呼冤腳蹬大盜。兵去如鼠盜如虎。搖旗點兵搶盜來。嗚呼盜去兵不回」。可見綁票之風。已非盛於今日。以歌詠之。尤覺沉痛。惜此等描寫現實之作品。殊不多見。惟近人黃公度人境廬詩。稍見此等作風。不至因陳相襲。迂腐之氣。使人窒息耳。如與某君之「幾時北闕同聽雨。一局中原似亂棋」。同讀之。則又別一番感慨。(待續)

人與狗

龍

天下最勢利的東西。莫如狗。只要你衣服穿了破舊一些。就是再和牠的主人是怎樣的好朋友。牠也會向你吠上幾聲。甚而幸於想咬咬你的腳跟。但是現在的人是也和狗一樣的了。人不如狗。何以見得。

我們試看一下。現代的世界吧。那些趨炎附勢的人。看見你得意。便來奉承。甚而要替你叫爸父親也可以。好在只要有利可圖。不妨卑躬屈膝。原無什麼廉恥。如果你一旦失意。他馬上會翻過臉來。不但是形同陌路。也許他還要咬你一口。這與狗何異。

但話要說回來。狗固勢利。對他的主人並不勢利。古來義犬之說。吾人數見不鮮。而這些勢利的人。却常是賣主求榮的能手。這眞是所謂人不如狗了。

銷魂柳 (二)

烏衣韻史　大國手著

是日麗蘇又與鄰中女兒。結歡聯群。前往採桑。且採且歌。引以爲樂。頗饒風氣。女兒家以獨身主義爲榮。以嫁人爲羞者。故麗蘇一聞姣姝以嫁人之語相調侃。即報之以唾聲。彼姝以麗蘇不堪一「激」。乃笑不可仰。麗蘇怒曰。汝果欲嫁。則好自爲之。奚爲以己之心。妄擬麗蘇甚。誰決不嫁人。將效北宮嬰兒。以了負薪老者。翠娥微笑曰。麗蘇生得如此玉貌花容。說不嫁人。未免辜負了花嬌月媚矣。麗蘇曰。翠娥亦殊不惡者。汝亦愛惜顏容欲嫁人乎。翠娥無以難。面有赧色。不能答。一女子撿言曰。我輩無爲益相調侃。我嫁人。彼此均是志同道合者。不如仝結金蘭。矢志不嫁。互相提攜。互相扶助。以終其生。不亦樂乎。麗蘇曰。秀珍之言實獲我心。肯與汝參加否。一女子頷首曰。此誠大佳事。僕亦願附驥尾也。翠娥曰。吾儕既是志同道合。則宜早定主意。苟一遷延。誠恐發生障礙。蓋我輩年華漸長。父母便注意于婚姻問題。加以蝶使蜂媒。時來囉唕。不如早爲之所。以免噬臍莫及也。秀珍唯唯稱善。謂觀音誕不久將屆矣。我輩盍于誕辰之日。共訂金蘭。互相維繫。永矢弗渝也。秀珍言畢。麗蘇等齊聲稱善。採桑既畢。麗蘇等乃結隊而歸。光陰荏苒。日月如梭。未幾觀音誕已屆矣。(未完)

茶樓雜寫

坤佛閒人

數十年前。朋友應酬。動輒以茶樓爲談話之所。蓋此時對於普通應酬。均以「食煙未」三字爲口頭禪。今則因種種關係。則有茶樓代之。日中朋友相見。均以飲茶爲談柄。考茶樓市之初有茶樓。以姑館爲嚆矢。全市約十餘家。其營業以酒樓爲主。午則兼營點心餃之屬。枱上滿置糖菓。客至則手掬瓜子一撮。水煙筒一枝以應客。飲[illegible]以少數投之于[illegible]。今市上之姑館所存者。數間而已。玉壺軒其一焉。其後以市人競趨于品茗。此時供不應求。而茶樓亦應運而生。況其時物價低廉。費數毫之資。可以大食特食。即茶價亦只收分二。或分四。即爲最高之座位。其後所開日多。各老板爭競爭計。或製大飽以資號召。或設茶花以吸顧客。或唱校書以娛主顧。更有備伴班戲。形形式式。不一而足。此則十餘年前佛地茶居之盛況也。其後茶寮亦繼之而崛興。另樹一幟。食品亦肯研究。復以招徠取勝。是時茶居亦不無影響焉。今茶居生活程度日高。物價昂貴。一人之所食。可資數人之果腹。而仍時[illegible]有納數在一元以外者。[illegible]其人。至普通茶室。成茶樓。爲投食客所好。每以油器號召。而一般食客。亦不以礙衞生而嗜之。亦風尙使然歟。年前作者見一茶樓老板。頗具幽默。於大堂大書數字。「寫紙且止」。「腰有遨友」。頗費解釋。蓋其意則云腰間有錢。方可邀友品茗。若寫紙(賒數之謂)則不可也。亦幽默之類乎。

粵謳　春花秋月

狂生

春花秋月。幾時(上聲)正能完。彈指光陰。又快過了春天。你睇幾多地落花。重有人地將佢踐。自古葬花人少。却係枉找痴纏。唔怪你惜念吓青春。唔好記住去揾錢。今我孤單空守。好似繡針甜。你若係惜玉憐香。就莫作分飛燕。唉。我情似線。青春難再見。正是女兒心事。點得盡爲(去聲)君言。

發酬通告

各文友鑒本欄三月份下半月稿費已核算清楚請於十五日內到營業部支取逾期取銷作廢

—編者—

廣海朝音錄 (一)

挑痕著

第八章　西樵雲巖寺之四空和尙

西樵山雲岩古寺。爲南邑有名之叢林。建于明代。歷史悠久。且以得山川之形勝。靈秀鍾毓。寺中夏不覺暑熱。冬不覺嚴寒。週年四季。都是溫煦如春。清爽如秋。傳爲奇蹟。當鼎盛時。每當源暑隆冬之候。名公鉅卿。前往居停者。冠蓋相接。嗣以陵替。日就[illegible]。[illegible]年前李海雲掌縣篆時。以該寺爲本邑名勝。不容湮沒。曾倡議重修。爲保存古蹟計也。然該寺以鍾靈毓秀故。因是高僧輩出。代有其人。乾隆間有高僧法號四空者。其事蹟猶有足紀。爰泚筆述之。四空和尙爲官山人。俗姓陳。爲世家子。其父曾出任縣令。年逾知命。膝下猶虛。乃納妾。以冀甘蔗旁生。惟遲遲猶未作弄璋。其父以望眼欲穿。未叶夢熊之吉。乃發宏願。出宦囊所積萬餘金。悉以購米。散賑貧民。時値歲饑。存活無算。貧民咸歌頌不已。未幾。妾果受孕。及瓜蒂落。果一索得男。即四空和尙也。四空生有慧根。與佛有緣。在襁褓中。每見佛像。輒開顏歡笑。稍長。好念經禮佛。偶聞僧尼誦經。輒能琅琅成誦。無一字一句遺[illegible]

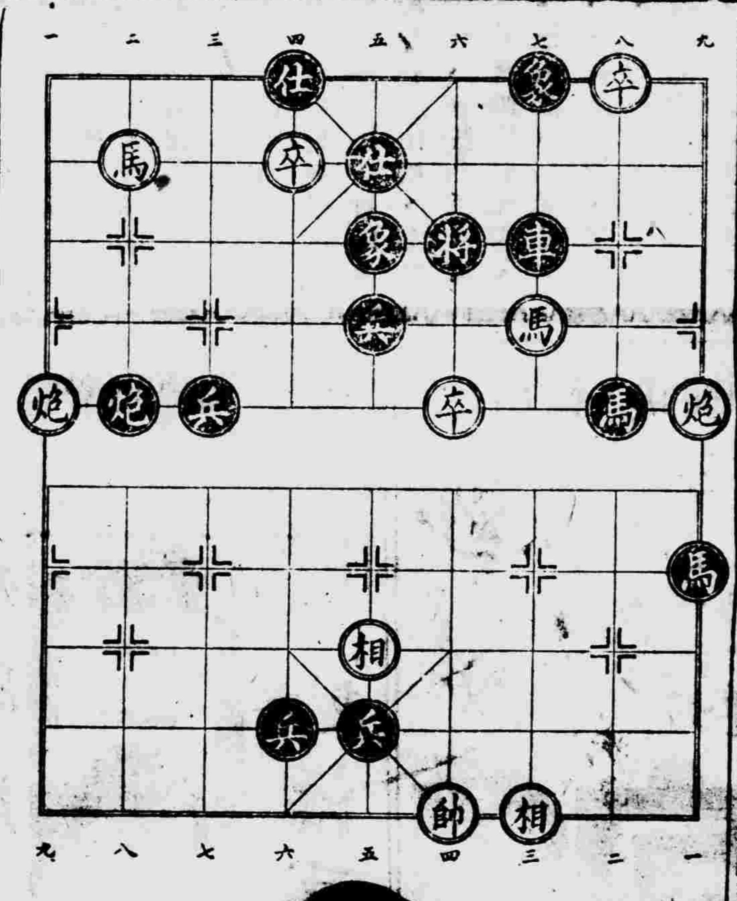

佛山　大崗　石岐

群利公司民濟快船

佛山直達石岐線—每早八時正
大崗線—逢三六九日啟行

順搭石磡 陳村 潭洲 黃圃 接駁 容奇 小欖 澳門 香港

實力保護　快捷安全　貴客光顧　日日有船

收貨處：佛山[illegible]本公司 電話三八八號　石岐：大[illegible]

專造高等洋服軍警服裝

興和服裝公司

地址：[illegible]東路三五七號 電話一三八七五

發羊吊病今得根[illegible]

海軍部招考第三期軍官學生通告

(一)目的　爲造就良好之海軍軍官品性善良宗旨純正體力精壯有志求學之青年以資培育成材爲國用

(二)招考簡則　(一)資格初中畢業以上學業成績同等學力者(二)體格健壯無不良嗜好者(三)年齡十七歲以上二十二歲以下(四)報名地點廣東江防司令部水兵練營(五)報名日期即日起截至四月二十七止(六)考試地點東江防司令部(七)考試日期四月廿八廿九廿三日(八)考試科目上午國文史地下午數理化

[illegible]

知堂新火炮天雄

始創得法藥力雄迅四十餘年活人千萬凡患陽微[illegible]

批發部電話一四四零四零一四三二二

小腸疝氣

[illegible]

廣州江門順搭容奇廣州開行

日日有船

聯合辦事處[illegible]　電話一六二七八

本公司聘　王素大律師爲常年法律顧問

皮膚花柳專科　任振華

免費診症
立愈[illegible]
六〇六[illegible]針
立止骨痛針
止痕皮膚針

昇昌輪船[illegible]廣告

星嘜退燒散

各[illegible]藥房有售　粵港澳南方大藥房總發行

花柳外科　林展才　花柳自[illegible]

泰福洋行電氣部

本行承接廣州電力廠指定承接[illegible]一切大小工程[illegible]

本行：[illegible]　電話：一二五三四

寧可見山就拜

見山就拜不過謂佗人父

許修五專醫

花柳白濁　無痛包皮　腎虧

女醫師鄭蕙華主理婦女全科

佳人[illegible]

廣州市內車站人力手車給值表

(單票本位)

説明　一、每站收費單票壹拾錢、[illegible]收費六十錢、
二、未滿一站者作一站計、已滿一站未滿二站者、仍作二站計、餘類推、[illegible]

火車站	中山橋站	消防所站	[illegible]	正埠站	[illegible]	[illegible]	[illegible]
壹站 拾錢							
弍站 弍拾錢	壹站 拾錢						
叁站 叁拾錢	弍站 弍拾錢	壹站 拾錢					
[illegible]	[illegible]	[illegible]	[illegible]				
[illegible]	[illegible]	[illegible]	[illegible]	[illegible]			
[illegible]	[illegible]	[illegible]	[illegible]	[illegible]	[illegible]		
[illegible]	[illegible]	[illegible]	[illegible]	[illegible]	[illegible]	[illegible]	
[illegible]	[illegible]	[illegible]	[illegible]	[illegible]	[illegible]	[illegible]	[illegible]